

CONCEPTO	2021		2020	
	2021	2020	2021	2020
ACTIVO				
Activo Circulante				
Efectivo y Equivalentes	Nota 1 3,645,572	14,391,388	Cuentas por Pagar a Corto Plazo	Nota 4 1,176,632
Almacenes	Nota 2 4,277,340	7,779,677	Otros Pasivos a Corto Plazo	Nota 5 8,657,654
Otros Activos Circulantes	Nota 3 69,914	238,185	Total de Pasivos Circulantes	9,834,286
Total de Activos Circulantes	7,992,826	22,409,250	Pasivo No Circulante	
Activo No Circulante				
Inversiones Financieras a Largo Plazo	0	0	Cuentas por Pagar a Largo Plazo	0
Derechos a Recibir Efectivo o Equivalentes a Largo Plazo	0	0	Documentos por Pagar a Largo Plazo	0
Bienes Inmuebles, Infraestructura y Construcciones en Proceso	122,256,494	83,122,343	Deuda Pública a Largo Plazo	0
Bienes Muebles	128,436,557	125,712,946	Pasivos Diferidos a Largo Plazo	0
Activos Intangibles	0	0	Fondos y Bienes de Terceros en Garantía y/o en Administración a Largo Plazo	0
Depreciación, Deterioro y Amortización Acumulada de Bienes	-92,728,048	-91,504,709	Provisiones a Largo Plazo	0
Activos Diferidos	0	0	Total de Pasivos No Circulantes	0
Estimación por Pérdida o Deterioro de Activos no Circulantes	0	0	TOTAL DEL PASIVO	9,834,286
Otros Activos no Circulantes	0	0	HACIENDA PÚBLICA/ PATRIMONIO	9,594,313
Total de Activos No Circulantes	157,965,003	117,330,580	Hacienda Pública/Patrimonio Contribuido	99,127,173
TOTAL DEL ACTIVO	165,957,829	139,739,830	Aportaciones	48,021,892
			Donaciones de Capital	51,105,281
			Actualización de la Hacienda Pública / Patrimonio	0
			Hacienda Pública/Patrimonio Generado	56,996,370
			Resultados del Ejercicio (Ahorro / Desahorro)	-7,498,561
			Resultados de Ejercicios Anteriores	-34,436,297
			Reservas	98,931,228
			Reservas	0
			Rectificaciones de Resultados de Ejercicios	0
			Exceso o Insuficiencia en la Actualización de La Hacienda Pública/Patrimonio	0
			Resultado por Posición Monetaria	0
			Resultado por Tenencia de Activos no	0
			Total Hacienda Pública/ Patrimonio	156,123,543
			TOTAL DEL PASIVO Y HACIENDA PÚBLICA /	139,739,830
			Cuentas de Órden	
			Juicios Laborales en Proceso	2021 85,942,120
			Procedimientos Administrativos en Responsabilidad	2020 62,869,032
			Juicios Civiles	4,913,523
				12,465,095
				12,465,095

Bajo Protesta de decir verdad declarar que los Estados Financieros y sus Notas son razonablemente correctos y representativos del ejercicio.

ELABORÓ

REVISÓ

AUTORIZÓ

LIC. SONIA PATRICIA BARONA FUENTES
JEFA DEL DEPARTAMENTO DE CONTABILIDAD Y PRESUPUESTO

MTRA. PERLA SALGADO CERVANTES
SUBDIRECTORA DE RECURSOS HUMANOS Y FINANCIEROS

LIC. JORGE ALBERTO VALENCIA SANDOVAL
DIRECTOR DE ADMINISTRACIÓN Y FINANZAS

BIENESTAR

INSTITUTO NACIONAL DE LAS PERSONAS ADULTAS MAYORES
Estado de Cambios en la Situación Financiera
Al 30 de junio de 2021 y 2020



Concepto	Origen	Aplicación	Concepto	Origen	Aplicación
ACTIVO	15,639,763	41,857,762	PASIVO	239,973	0
Activo Circulante	14,416,424	0	Pasivo Circulante	239,973	0
Efectivo y Equivalentes	10,745,816	0	Cuentas por Pagar a Corto Plazo	107,982	0
Derechos a Recibir Efectivo o	0	0	Documentos por Pagar a Corto Plazo	0	0
Derechos a Recibir Bienes o Servicios	0	0	Porción a Corto Plazo de la Deuda Pública	0	0
Inventarios	0	0	Títulos y Valores a Corto Plazo	0	0
Almacenes	3,502,337	0	Pasivos Diferidos a Corto Plazo	0	0
Estimación por Pérdida o Deterioro de	0	0	Fondos y Bienes de Terceros en Garantía	0	0
Activos Circulantes	0	0	y/o Administración a Corto Plazo	0	0
Otros Activos Circulantes	168,271	0	Provisiones a Corto Plazo	0	0
			Otros Pasivos a Corto Plazo	131,991	0
Activo No Circulante	1,223,339	41,857,762	Pasivo No Circulante	0	0
Inversiones Financieras a Largo Plazo	0	0	Cuentas por Pagar a Largo Plazo	0	0
Derechos a Recibir Efectivo o	0	0	Documentos por Pagar a Largo Plazo	0	0
Bienes Inmuebles, Infraestructura y	39,134,151	0	Deuda Pública a Largo Plazo	0	0
Bienes Muebles	0	2,723,611	Pasivos Diferidos a Largo Plazo	0	0
Activos Intangibles	0	0	Fondos y Bienes de Terceros en Garantía	0	0
Depreciación, Deterioro y Amortización	1,223,339	0	y/o en Administración a Largo Plazo	0	0
Acumulada de Bienes	0	0	Provisiones a Largo Plazo	0	0
Activos Diferidos	0	0			
Estimación por Pérdida o Deterioro de	0	0			
Activos no Circulantes	0	0			
Otros Activos no Circulantes	0	0			
			HACIENDA PÚBLICA/ PATRIMONIO	40,473,536	14,495,510
			Hacienda Pública/Patrimonio Contribuido	40,473,536	0
			Aportaciones	0	0
			Donaciones de Capital	40,473,536	0
			Actualización de la Hacienda Pública /	0	0
			Patrimonio	0	0
			Hacienda Pública/Patrimonio Generado	0	14,495,510
			Resultados del Ejercicio (Ahorro /	0	6,062,269
			Resultados de Ejercicios Anteriores	0	8,433,241
			Revalúos	0	0
			Reservas	0	0
			Rectificaciones de Resultados de	0	0
			Exceso o Insuficiencia en la	0	0
			Actualización de la Hacienda	0	0
			Pública/Patrimonio	0	0
			Resultado por Posición Monetaria	0	0
			Resultado por Tenencia de Activos no	0	0

Este programa se ha de declarar para los Estados Financieros y sus Notas son responsabilidad de la gerencia y sus directores y la responsabilidad de la gerencia y sus directores.

ELABORÓ

[Signature]

LIC. SONIA PATRICIA BARONA FUENTES
JEFA DEL DEPARTAMENTO DE CONTABILIDAD Y
PRESUPUESTO

REVISÓ

[Signature]

MTRA. PETEA SALGADO CERVANTES
SUBDIRECTORA DE RECURSOS HUMANOS Y
FINANCIEROS

AUTORIZÓ

[Signature]

LIC. JORGE ALBERTO VALENCIA SANDOVAL
DIRECTOR DE ADMINISTRACIÓN Y FINANZAS

BIENESTAR

INSTITUTO NACIONAL DE LAS PERSONAS ADULTAS MAYORES
Estado de Actividades
Del 1o. de enero al 30 de junio de 2021 y 2020
(Pesos)



Concepto	2021	2020	Concepto	2021	2020
INGRESOS Y OTROS BENEFICIOS			GASTOS Y OTRAS PERDIDAS		
Ingresos de la Gestión	105,222	617,020	Gastos de Funcionamiento	133,540,368	138,704,707
Impuestos	0	0	Servicios Personales	122,797,670	121,908,310
Cuotas y Aportaciones de Seguridad Social	0	0	Materiales y Suministros	3,123,373	2,986,447
Contribuciones de Mejoras	0	0	Servicios Generales	7,619,325	13,809,950
Derechos	0	0			
Productos de Tipo Corriente	0	0			
Aprovechamientos de Tipo Corriente	0	0	Transferencias, Asignaciones, Subsidios y Otras Ayudas	13,920	116,240
Ingresos por Venta de Bienes y Servicios	105,222	617,020	Transferencias Internas y Asignaciones al Sector Público	0	0
Ingresos no Comprendidos en las Fracciones de	0	0	Transferencias al Resto del Sector	0	0
			Subsidios y Subvenciones	0	0
Participaciones, Aportaciones,	126,279,738	137,120,543	Ayudas Sociales	13,920	116,240
Participaciones y Aportaciones	0	0	Pensiones y Jubilaciones	0	0
Transferencias, Asignaciones, Subsidios y	126,279,738	137,120,543	Transferencias a Fideicomisos, Mandatos y Contratos Análogos	0	0
Otras ayudas	0	0	Transferencias a la Seguridad Social	0	0
Otros Ingresos y Beneficios	0	0	Donativos	0	0
Ingresos Financieros	0	0	Transferencias al Exterior	0	0
Incremento por Variación de Inventarios	0	0			
Disminución del Exceso de Estimaciones por	0	0	Participaciones y Aportaciones	0	0
Pérdida o Deterioro u Obsolescencia	0	0	Participaciones	0	0
Disminución del Exceso de Provisiones	0	0	Aportaciones	0	0
Otros Ingresos y Beneficios Varios	0	0	Convenios	0	0
Total de Ingresos y Otros Beneficios	126,384,960	137,737,563	Intereses, Comisiones y Otros Gastos de la Deuda Pública	0	0
			Intereses de la Deuda Pública	0	0
			Comisiones de la Deuda Pública	0	0
			Gastos de la Deuda Pública	0	0
			Costo por Coberturas	0	0
			Ayudas Financieras	0	0
			Otros Gastos y Pérdidas Extraordinarias	329,233	352,908
			Estimaciones, Depreciaciones, Deterioros, Provisiones	329,233	352,908
			Disminución de Inventarios	0	0
			Aumento por Insuficiencia de Estimaciones	0	0
			por Pérdida o Deterioro u Obsolescencia	0	0
			Aumento por Insuficiencia de Provisiones	0	0
			Otros Gastos	0	0
			Inversión Pública	0	0
			Inversión Pública no Capitalizable	0	0
			Total de Gastos y Otras Pérdidas	133,883,521	139,173,855
			Resultados del Ejercicio	-7,498,561	-1,436,292

Bajo protesta de decir verdad declaro que los Estados Financieros y sus notas son razonablemente correctos y responsabilidad del emisor.

ELABORO

[Firma]

LIC. SONIA PATRICIA BARONA FUENTES
JEFA DEL DEPARTAMENTO DE CONTABILIDAD Y PRESUPUESTO

REVISÓ

[Firma]

MTRA. PÉTRA SALDARIBIDY CERVANTES
SUBDIRECTORA DE RECURSOS HUMANOS Y FINANCIEROS

AUTORIZÓ

[Firma]

LIC. JORGE ALBERTO VALENCIA SANDOVAL
DIRECTOR DE ADMINISTRACIÓN Y FINANZAS

BIENESTAR

INSTITUTO NACIONAL DE LAS PERSONAS ADULTAS MAYORES
Estado de Flujos de Efectivo
Del 1o. de enero al 30 de junio de 2021 y 2020
(Pesos)

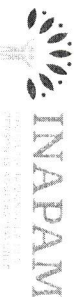

Concepto	2021	2020	Concepto	2021	2020
Flujos de Efectivo de las Actividades de Gestión					
Origen	126,384,960	137,737,563	Origen	0	0
Impuestos	0	0	Contribuciones de Capital	0	0
Contribuciones de mejoras	0	0	Bienes Inmuebles, Infraestructura y Construcción	0	0
Derechos	0	0	Bienes Muebles	0	0
Productos de Tipo Corriente	0	0	Otros	0	0
Aprovechamientos de Tipo Corriente	0	0			
Ingresos por Venta de Bienes y Servicios	105,222	617,020			
Ingresos no Comprendidos en las Fracciones de la Ley de Ingresos Causados en Ejercicios Fiscales Anteriores Pendientes de Liquidación o Pago	0	0	Aplicación	0	0
Participaciones y Aportaciones	0	0	Bienes Inmuebles, Infraestructura y Construcción	0	0
Transferencias, Asignaciones y Subsidios y Otros Ingresos y Beneficios	126,279,738	137,120,543	Bienes Muebles	0	0
	0	0	Otros	0	0
	0	0			
	0	0	Flujos Netos de Efectivo por Actividades de Inversión	0	0
	0	0	Flujo de Efectivo de las Actividades de Financiamiento	0	0
Aplicación	133,554,288	138,820,947	Origen	3,910,581	8,565,467
Servicios Personales	122,797,670	121,908,310	Endudamiento Neto	0	6,528,125
Materiales y Suministros	3,123,373	2,986,447	Interno	0	6,528,125
Servicios Generales	7,619,325	13,809,950	Externo	0	0
	0	0	Disminución de Activos Financieros	3,670,608	474,603
Transferencias Internas y Asignaciones al Sector Público	0	0	Incremento de Otros Pasivos	239,973	1,562,739
Transferencias al resto del Sector Público	0	0			
Subsidios y Subvenciones	0	0	Aplicación	7,487,069	4,148,783
Ayudas Sociales	13,920	116,240	Servicios de La Deuda	0	0
Pensiones y Jubilaciones	0	0	Interno	0	0
Transferencias a Fideicomisos, Mandatos y Contratos Análogos	0	0	Externo	0	0
Transferencias a la Seguridad Social	0	0	Incremento de Activos Financieros	0	4,148,783
Donativos	0	0	Disminución de Otros Pasivos	7,487,069	0
Transferencias al Exterior	0	0			
Participaciones	0	0	Flujos netos de Efectivo por Actividades de Financiamiento	-3,576,488	4,416,684
Aportaciones	0	0			
Convenios	0	0			
Otros Gastos	0	0			
Flujos Netos de Efectivo por Actividades de Operación	-7,169,328	-1,083,384	Incremento/Disminución Neta en el Efectivo y Equivalentes al Efectivo	-10,745,816	3,333,300

Bajo protesta de decir verdad declaramos que los Estados Financieros y sus Notas son razonablemente correctos y responsabilidad del emisor

ELABORO

[Signature]

LIC. SONIA PATRICIA BARONA FUENTES
JEFA DEL DEPARTAMENTO DE CONTABILIDAD Y PRESUPUESTO

REVISO

[Signature]

MTRA. YETRA SALGADO CERVANTES
SUBDIRECTORA DE RECURSOS HUMANOS Y FINANCIEROS

AUTORIZO

[Signature]

LIC. JORGE ALBERTO VALENZUELA SANDOVAL
DIRECTOR DE ADMINISTRACIÓN Y FINANZAS

Concepto	Saldo Inicial 1	Cargos del Periodo 2	Abonos del Periodo 3	Saldo Final 4 = (1+2-3)	Variación del Periodo (4-1)
ACTIVO					
Activo Circulante	21,901,948	44,282,202	58,191,324	7,992,826	-13,909,122
Efectivo y Equivalentes	15,656,357	39,635,824	51,646,609	3,645,572	-12,010,785
Derechos a Recibir Efectivo o Equivalentes	0	0	0	0	0
Derechos a Recibir Bienes o Servicios	0	0	0	0	0
Inventarios	0	0	0	0	0
Almacenes	6,169,984	0	1,892,644	4,277,340	-1,892,644
Estimación por Pérdida o Deterioro de Activos Circulantes	0	0	0	0	0
Otros Activos Circulantes	75,607	4,646,378	4,652,071	69,914	-5,693
Activo No Circulante	158,294,235	0	329,232	157,965,003	-329,232
Inversiones Financieras a Largo Plazo	0	0	0	0	0
Derechos a Recibir Efectivo o Equivalentes a Largo Plazo	0	0	0	0	0
Bienes Inmuebles, Infraestructura y Construcciones en Proceso	122,256,494	0	0	122,256,494	0
Bienes Muebles	128,436,557	0	0	128,436,557	0
Activos Intangibles	0	0	0	0	0
Depreciación, Deterioro y Amortización Acumulada de Bienes	-92,398,816	0	329,232	-92,728,048	-329,232
Activos Diferidos	0	0	0	0	0
Estimación por Pérdida o Deterioro de Activos no Circulantes:	0	0	0	0	0
Otros Activos no Circulantes	0	0	0	0	0
TOTAL DEL ACTIVO	180,196,183	44,282,202	58,520,556	165,957,829	-14,238,354

Bajo protesta de decir verdad declaramos que los Estados Financieros y sus Notas son razonablemente correctos y responsabilidad del emisor.

ELABORÓ



LIC. SONIA PATRICIA BARONA FUENTES
 JEFA DEL DEPARTAMENTO DE CONTABILIDAD Y PRESUPUESTO

REVISÓ



LIC. PETRA SALGADO CERVANTES
 SUBDIRECTORA DE RECURSOS HUMANOS Y FINANCIEROS

AUTORIZÓ



LIC. JORGE ALBERTO VALENCIA SANDOVAL
 DIRECTOR DE ADMINISTRACIÓN Y FINANZAS



BIENESTAR

INSTITUTO NACIONAL DE LAS PERSONAS ADULTAS MAYORES
 Estado Analítico de la Deuda y Otros Pasivos
 Del 30 de junio 2020 al 30 de junio de 2021
 (Pesos)



INAPAM
 INSTITUTO NACIONAL DE LAS
 PERSONAS ADULTAS MAYORES

Denominación de las Deudas	Moneda de Contratación	Institución o País Acreedor	Saldo Inicial del Periodo	Saldo Final del Periodo
DEUDA PÚBLICA				
Deuda Pública	Corto Plazo		0	0
Deuda Interna			0	0
Deuda Externa			0	0
	Subtotal a Corto Plazo		0	0
Deuda Interna	Largo Plazo		0	0
Deuda Externa			0	0
	Subtotal a Largo Plazo		0	0
Otros Pasivos			0	0
Total Deuda y Otros Pasivos			9,594,313	9,834,286
		Pesos Mexicanos		
		Varios		

Bajo protesta de decir verdad declaramos que los Estados Financieros y sus Notas son razonablemente correctos y responsabilidad del emisor

ELABORÓ

 LIC. SONIA PATRICIA BARONA FUENTES
 JEFE DEL DEPARTAMENTO DE CONTABILIDAD Y PRESUPUESTO

REVISÓ

 MTRA. PETRA SALGADO CERVANTES
 SUBDIRECTORA DE RECURSOS HUMANOS Y FINANCIEROS

AUTORIZÓ

 LIC. JORGE ALBERTO VALENCIA SANDOVAL
 DIRECTOR DE ADMINISTRACIÓN Y FINANZAS



INSTITUTO NACIONAL DE LAS PERSONAS ADULTAS MAYORES
Estado de Variación en la Hacienda Pública / Patrimonio
Del 30 de junio 2020 al 30 de junio de 2021
(Pesos)



Concepto	Hacienda Pública/ Patrimonio Contribuido		Hacienda Pública/ Patrimonio Ejercicios Anteriores		Hacienda Pública/ Patrimonio Ejercicios Anteriores		Hacienda Pública/ Patrimonio Ejercicios Anteriores		Ajustes por Cambios de Valor	TOTAL
	Hacienda Pública/ Patrimonio	Contribuido	Hacienda Pública/ Patrimonio	Ejercicios Anteriores	Hacienda Pública/ Patrimonio	Ejercicios Anteriores	Hacienda Pública/ Patrimonio	Ejercicios Anteriores		
Rectificaciones de Resultados de Ejercicios Anteriores			58,550,637	-28,860,749	-3,316,370	98,931,228	125,304,746			
Patrimonio Neto Inicial Ajustado del Ejercicio			103,000	0	0	0	103,000			
Aportaciones			103,000	0	0	0	103,000			
Donaciones de Capital			0	0	0	0	0			
Actualización de la Hacienda Pública/ Patrimonio			0	0	0	0	0			
Variaciones de la Hacienda Pública/ Patrimonio Neto del Ejercicio			0	2,857,693	1,880,078	0	4,737,771			
Resultados del Ejercicio (Ahorro/Desahorro)			0	2,856,146	-1,436,292	0	1,419,854			
Resultados de Ejercicios Anteriores			0	1,547	3,316,370	0	3,317,917			
Revalúos			0	0	0	0	0			
Reservas			0	0	0	0	0			
Hacienda Pública/ Patrimonio Neto Final del Ejercicio 2020			58,653,637	-26,003,056	-1,436,292	98,931,228	130,145,517			
Cambios en la Hacienda Pública/ Patrimonio Neto del Ejercicio			40,473,536	0	0	0	40,473,536			
Aportaciones			0	0	0	0	0			
Donaciones de Capital			40,473,536	0	0	0	40,473,536			
Actualización de la Hacienda Pública/ Patrimonio			0	0	0	0	0			
Variaciones de la Hacienda Pública/ Patrimonio Neto del Ejercicio			0	-8,433,241	-6,062,269	0	-14,495,510			
Resultados del Ejercicio (Ahorro/Desahorro)			0	-8,433,241	-7,498,561	0	-15,931,802			
Resultados de Ejercicios Anteriores			0	0	1,436,292	0	1,436,292			
Revalúos			0	0	0	0	0			
Reservas			0	0	0	0	0			
Saldo Neto en la Hacienda Pública / Patrimonio 2021			99,127,173	-34,436,297	-7,498,561	98,931,228	156,123,543			

Bajo protesta de decir verdad declaramos que los Estados Financieros y sus Notas son razonablemente correctos y responsabilidad del emisor

ELABORÓ

LIC. SONJA PATRICIA BARONA FUENTES
JEFA DEL DEPARTAMENTO DE CONTABILIDAD Y PRESUPUESTO

REVISÓ

MIRA. PETRA SALGADO CERVANTES
SUBDIRECTORA DE RECURSOS HUMANOS Y FINANCIEROS

AUTORIZÓ

LIC. JORGE ALBERTO VALENCIA SANDOVAL
DIRECTOR DE ADMINISTRACIÓN Y FINANZAS

NOTAS A LOS ESTADOS FINANCIEROS AL 30 DE JUNIO DEL 2021

En cumplimiento al Art. 46 y 49 de la Ley General de Contabilidad Gubernamental, se acompañan las notas a los Estados Financieros teniendo presente los postulados de revelación suficiente e importancia relativa con la finalidad, que la información sea de mayor utilidad para los usuarios.

a) NOTAS DE DESGLOSE

I. “Notas al Estado de Situación Financiera”

Activo

Nota 1

Efectivo y Equivalentes

RUBRO	2021	2020	VARIACIÓN	%
Caja	92,100	209,693	-117,593	-56.08
Bancos	3,549,698	7,142,179	-3,592,481	-50.30
Inversiones en Acciones y Valores	3,774	7,039,516	-7,035,742	-99.95
Suma:	3,645,572	14,391,388	-10,745,816	-74.67

La disminución en la disponibilidad de efectivo y valores con relación al ejercicio anterior se originó principalmente a pagos efectuados con Recursos Propios de Ejercicios Anteriores, el cual fue autorizado mediante folio MAPE 2020-20-V3A-13 el 16 de julio 2020.

El saldo de Bancos e Inversiones en Acciones y Valores se encuentra en resguardo en un 100% en la Institución financiera Banco Santander (México) S.A., Institución de Banca Múltiple Grupo Financiero Santander México.

Inversiones en Acciones y Valores

Santander Cuenta No. 65-50158526-6	21
Santander Cuenta No. 65-50101831-8	3,753
Suma:	3,774





El saldo de caja corresponde a fondos revolventes asignados a las diferentes áreas que conforman el Instituto, los cuales cuentan con un resguardo que se encuentra en custodia en la Subdirección de Recursos Humanos y Financieros, mismo que se integra de la siguiente manera:

NOMBRE	ESTADO	IMPORTE
Áreas Foráneas		
Arturo Caldera Flores	Aguascalientes	1,563
Joaquín Montano Burgueño	Baja California Sur	1,964
Muñoz Valverde Polet	Campeche	2,000
Ester Labastida González	Chalco, Edo. De México	800
Mauricio Pola Díaz.	Chiapas	2,000
María Del Carmen Martínez González	Chihuahua	2,000
José Alvarado Enríques Adame	Coahuila	2,000
Ma. De Los Ángeles Lucas Máximo	Colima	2,000
Alester Barrientos Marroquín	Cuatla, Morelos	800
González Ruiz Francisco	Durango	40
José Julián Lozano Sandoval	Ecatepec, Edo. De México	800
Garnica Chagoya Gabriela	Guanajuato	2,000
Angélica Fajardo Hernández	Guerrero	2,000
Mario Rivera Santander	Hidalgo	2,002
Ma. Cruz Rocha Zúñiga	León, Guanajuato	1,600
Edith Gutiérrez Carranza	Michoacán	2,000
Verónica Licea Martínez	Morelos	2,000
Luz Daniela Mata Zamarripa	Nicéforo Guerrero	13,000
García Mercado Karen Bibián Fátima	Nuevo León	2,000
Juan Carlos Díaz Revilla	Oaxaca	2,000
Rodríguez Sánchez Placido Fidel	Puebla	2,000
María Mónica Arriola Sánchez	Querétaro	2,000
María Del Carmen Navarro Vázquez	Quintana Roo	2,085
Juana Márquez Rojas	San Luis Potosí	1,985
Cynthia Karely García Rodríguez	Sinaloa	1,994
Rosa Isela Urbina Torrez	Tlaxcala	2,000
Guadalupe Del Rosario Castillejos Matus	Tuxtepec, Oaxaca	19,000





NOMBRE	ESTADO	IMPORTE
Áreas Foráneas		
Puebla Pineda Brigida	Veracruz	2,000
Pedro José Ruíz Salazar	Yucatán	2,000
Blanca Lilia Rodríguez Venegas	Zacatecas	2,000
Subtotal Área Foránea:		81,633

NOMBRE	ÁREA	IMPORTE
Áreas Locales		
Aide Martínez Vega	Dirección General	1,000
Cortes Camacho Marcela	Órgano Interno De Control	1,000
Aide Martínez Vega	Dirección de Administración y Finanzas	1,000
Rocío Ruíz López	Dirección de Fortalecimiento y Operación de Políticas Públicas	1,000
Ana Luisa Gamble Sanchez	Dirección de Gerontología	1,000
Galindo Toledo Guillermina	Albergue Alabama	1,210
Virginia Ortiz Hernández	Albergue Gemelos	1,260
Miriam Valle Matilde	Albergue Moras	1,497
Daniel Cigarroa Navarro	Albergue Nebraska	1,500
Subtotal Área Local:		10,467
Total Caja:		92,100

Nota 2**Bienes Disponibles para su Transformación o Consumo (Inventarios)**

El registro en la cuenta de almacén se refiere al control de inventarios de los bienes de consumo, artículos de oficina, material de limpieza y ferretería disponibles para abastecer los requerimientos de las áreas que conforman la estructura del Instituto. Las entradas y salidas se valúan por el método de "Costo Promedio".

Almacenes

RUBRO	2021	2020	VARIACIÓN	%
Almacén	4,277,340	7,779,677	-3,502,337	-45.02
Suma:	4,277,340	7,779,677	-3,502,337	-45.02

La disminución del 45.02% con relación al ejercicio anterior, se debe al registro de salidas de almacén correspondiente al mes de junio 2021 de artículos de ferretería, papelería, limpieza y utensilios de cocina.

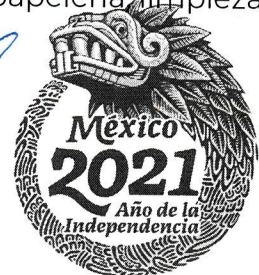

**Bienes Muebles, Inmuebles e Intangibles**

Bienes Inmuebles

CONCEPTO	2021	2020
Adquisición:		
Terrenos	32,343,937	10,295,225
Mas:		
Revaluación	22,853,945	22,853,945
Neto Terrenos	55,197,882	33,149,170
Inmuebles	24,264,685	7,179,246
Mas:		
Revaluación	42,793,927	42,793,927
Menos:		
Depreciación	7,393,733	6,850,197
Revaluación de la Depreciación	7,467,929	7,467,929
Neto Inmuebles	52,196,950	35,655,047

Bienes Muebles

Adquisición:		
Bienes Muebles		
Mobiliario y Equipo	46,383,372	43,659,761
Mas:		
Revaluación	82,053,185	82,053,185
Menos:		
Depreciación	36,564,486	35,884,683
Revaluación de la Depreciación	41,301,900	41,301,900
Neto Mobiliario y Equipo	50,570,171	48,526,363

Resumen

Neto Terrenos	55,197,882	33,149,170
Neto Inmuebles	52,196,950	35,655,047
Neto Mobiliario y Equipo	50,570,171	48,526,363
Activo fijo neto	157,965,003	117,330,580
Variación	40,634,423	34.63%



Handwritten signature in blue ink



El aumento global del 34.63% en el Activo Fijo se debe al incremento de Bienes Inmuebles, notificado a través del Oficio No. JDMYS/382/2019 de la Jefatura del Departamento de Mantenimiento y Servicios para el alta de los inmuebles ubicados en la calle de Petén No. 419 Colonia Vértiz Narvarte, Alcaldía Benito Juárez, Ciudad de México con importe de \$10,990,204 (Diez millones novecientos noventa mil doscientos cuatro pesos 00/100 M.N.) y en Av. Universidad No. 150 Colonia Narvarte, Alcaldía Benito Juárez, Ciudad de México con importe de \$28,143,947 (Veintiocho millones ciento cuarenta y tres mil novecientos cuarenta y siete pesos 00/100 M.N.).

Asimismo, el incremento en Bienes Muebles se debe a la adquisición de 4 lavadoras extractoras marca UNIMAC modelo X16PB-00 con importe de \$877,807 (Ochocientos setenta y siete mil ochocientos siete pesos 00/100 M.N.); y 4 tómbolas secadoras marca UNIMAC modelo UT050LEO calentamiento a gas LP con importe de \$506,421 (Quinientos seis mil cuatrocientos veintiún pesos 00/100 M.N.) entregadas en los albergues por parte del proveedor en el mes de septiembre 2020, al traspaso de los bienes registrados en cuentas de orden, New Evolution Fitness México S. de R.L. de C.V. 9 escritorios base metálica con importe de \$22,410 (Veintidós mil cuatrocientos diez pesos 00/100 M.N.); SEMARNART, 583 bienes muebles con un importe de \$916,438 (Novecientos dieciséis mil cuatrocientos treinta y ocho pesos 00/100 M.N.); Enfermeras Unidas Plus S.A. de C.V. 5 camas semieléctricas, 5 reposet con importe de \$57,181 (Cincuenta y siete mil ciento ochenta y un pesos 00/100 M.N.); Enfermeras Unidas Plus S.A. de C.V. 25 camas semieléctricas 25 cómodos 11 reposets con importe de \$232,278 (Doscientos treinta y dos mil doscientos setenta y ocho pesos 00/100 M.N.).

El incremento en la depreciación se debe al inmueble ubicado en la calle de Petén que se deprecia al 1.9% y el de Av. Universidad al 2.7%, estos porcentajes se determinaron de acuerdo con la vida útil de los mismos.

Otros Activos Circulantes

Nota 3

RUBRO	2021	2020	VARIACIÓN	%
Cuentas y Documentos por Cobrar	69,914	238,185	-168,271	-70.65
Suma:	69,914	238,185	-168,271	-70.65

La disminución equivalente al 70.65% se debe principalmente, que hubo recursos pendientes entregados por viáticos y gastos a comprobar utilizados para el cumplimiento de las metas y objetivos Institucionales, los cuales fueron comprobados.





NOTA 4

Pasivo

RUBRO	2021	2020	VARIACIÓN	%
Tesorería	261	64	197	307.81
F.S.T.S.E.	6,570	-10	6,580	-65,800.00
SNTINSEN	14,204	18,810	-4,606	-24.49
Sindicato	28,567	0	28,567	0.00
Descuentos por Orden Judicial	925	-1,255	2,180	-173.71
Reintegros a la TESOFE	11,636	9,809	1,827	18.63
Delegación Querétaro	871	871	0	0.00
FONACOT	0	-1,719	1,719	-100.00
Ahorro Solidario Trabajadores	105,395	102,951	2,444	2.37
Ayuda económica para lentes	0	-2,500	2,500	-100.00
Aportación Patronal Ahorro Solidario	342,852	334,909	7,943	2.37
Dispersión Nómina 2017	0	7,935	-7,935	-100.00
Dispersión Nómina 2018	0	12,588	-12,588	-100.00
Dispersión Nómina 2019	2,300	11,876	-9,576	-80.63
1A Exhibición de Aguinaldo 2019	20,860	20,860	0	0.00
Retroactivo Rama Medica 2019	19,216	19,216	0	0.00
Aguinaldo Personal de Baja 2019	188,831	215,491	-26,660	-12.37
Aguinaldo Compensación Garantizada P. Baja 2019	7,469	32,291	-24,822	-76.87
Retroactivo Rama Medica, Adtva. y P. Baja 2019	28,277	38,134	-9,857	-25.85
2da Exhibición de Aguinaldo 2019	9,311	9,311	0	0.00
Pasivo 2018/2019	239,018	239,018	0	0.00
Dispersión Nómina 2020	551	0	551	0.00
1er parte del Aguinaldo Compensación Garantizada	9,876	0	9,876	0.00
Aguinaldo Personal de Baja 2020	93,806	0	93,806	0.00
Aguinaldo Compensación Garantizada P. Baja 2020	7,407	0	7,407	0.00
Retroactivo Rama Medica, Adtva. y P. Baja 2020	38,429	0	38,429	0.00
Suma:	1,176,632	1,068,650	107,982	10.10

Cuentas por Pagar a Corto Plazo

El aumento del 10.10% que se refleja con relación al ejercicio anterior, se debe principalmente a pasivos derivados de la nómina, y del proveedor Reisco Operadora de Servicios S.A. de C.V. por \$239,018 (Doscientos treinta y nueve mil dieciocho pesos M.N.).





Nota 5

Otros Pasivos a Corto Plazo

RUBRO	2021	2020	VARIACIÓN	%
Impuesto por Pagar	4,828,791	3,948,882	879,909	22.28
Aportaciones para Seguridad Social	3,828,863	4,576,781	-747,918	-16.34
Otros pasivos a corto plazo	8,657,654	8,525,663	131,991	1.55

La variación equivalente al 1.55% con relación al ejercicio anterior, se debe principalmente al aumento en la provisión del ISR e Impuesto Sobre Nómina. Mismos que se describen por tipo de impuesto a continuación:

ISR, HONORARIOS, ARRENDAMIENTO E IVA	2021
Nomina Base y Estructura	2,650,122
Honorarios Asimilados a Salarios	251,637
ISR del pago de marcha	85,522
Honorarios, Arrendamiento e IVA	21
Suma:	2,987,302

Las retenciones de ISR nómina, ISR honorarios e IVA correspondientes al mes de junio 2021, serán pagadas en el mes de julio 2021.

Impuesto Sobre Nómina Estados y CDMX

Chihuahua de junio 2021	2,185
Ciudad de México de junio 2021	397,609
Estado de México de junio 2021	13,465
Tlaxcala de junio 2021	2,746
Suma	416,005

El Impuesto Sobre Nómina correspondiente al mes de junio 2021, será pagado en el mes de julio 2021





Es necesario mencionar que, se tiene la provisión del Impuesto Sobre Nómina correspondiente a los años 2019 y 2020 de los siguientes Estados:

Provisión Impuesto Sobre Nómina de Estados	2020	2019
AGUASCALIENTES	780	0
ALBERGUE CELSA AGUIRRE TUXTEPEC	207,887	162,106
BAJA CALIFORNIA SUR	27,451	24,383
CAMPECHE	13,906	12,223
CHIAPAS	12,639	10,983
COAHUILA	14,818	13,095
COLIMA	16,029	13,987
GUERRERO	35,057	31,032
HIDALGO	34,990	30,751
JALISCO	35,407	37,701
MICHOACAN	21,298	18,414
NAYARIT	18,967	16,606
NUEVO LEON	37,179	37,163
OAXACA	34,380	31,254
QUERETARO	31,533	27,339
QUINTANA ROO	22,451	19,627
SINALOA	31,035	24,879
SONORA	14,006	12,142
TABASCO	13,595	11,046
TAMAULIPAS	33,337	29,318
VERACRUZ	70,788	60,473
YUCATAN	39,019	34,410
Suma	766,552	658,932

El pasivo del ISN correspondiente al ejercicio 2019 y 2020, serán debidamente pagados hasta que se lleven a cabo las gestiones correspondientes de cada estado.





II.) “Notas al Estado de Actividades”

Ingresos de la Gestión

RUBRO	2021	2020	VARIACIÓN	%
Cuotas de Recuperación	105,222	487,020	-381,798	-78.39
Aportaciones de Particulares	0	130,000	-130,000	-100.00
Total de ingresos de la gestión	105,222	617,020	-511,798	-82.95

La disminución en la variación del 82.95% con relación al ejercicio anterior corresponde a la disminución de las Cuotas de Recuperación debido a la actual contingencia por SARS-CoV-2 (COVID-19) y por las medidas sanitarias los centros no se encuentran abiertos.

Transferencias, Asignaciones, Subsidios y Otras Ayudas.

RUBRO	2021	2020	VARIACIÓN	%
Capítulo 1000	117,144,550	117,879,559	-735,009	-0.62
Capítulo 2000	1,228,285	2,811,711	-1,583,426	-56.32
Capítulo 3000	7,906,903	16,429,273	-8,522,370	-51.87
Suma Subsidio Recibido:	126,279,738	137,120,543	-10,840,805	-7.91

La disminución del 7.91% con relación al ejercicio inmediato anterior corresponde al Presupuesto Autorizado para el mes de junio 2021. El gasto mayor se realizó en el Capítulo 1000 “Servicios Personales”.





Gastos de Funcionamiento

RUBRO	2021	2020	VARIACIÓN	%
Servicios Personales	122,797,670	121,908,310	889,360	0.73
Materiales y Suministros	3,123,373	2,986,447	136,926	4.58
Servicios Generales	7,619,325	13,809,950	-6,190,625	-44.83
Transferencias, asignaciones, subsidios y otras ayudas	13,920	116,240	-102,320	-88.02
Suma:	133,554,288	138,820,947	-5,266,659	-3.79

La disminución del 3.79% de las erogaciones del ejercicio presupuestal al mes de junio 2021 se derivan de la aplicación de la Ley Federal de Austeridad Republicana (DOF-19-11-2019) Artículo 8 y Lineamientos en Materia de Austeridad Republicana de la Administración Federal Capítulo 4 Disposiciones en Materia de Recursos Materiales y Servicios Generales Artículos 13 y 14, Las cuales ascendieron a un total de \$133,554,288 (Ciento treinta y tres millones quinientos cincuenta y cuatro mil doscientos ochenta y ocho pesos 00/100 M.N.), distribuidos de la siguiente manera:

Asimismo, es necesario mencionar que el Capítulo 1000 de "Servicios Personales" incluye el total de la plantilla de personal autorizada al Instituto en su estructura orgánica sujeta al tabulador de sueldos y salarios 2021, en el Capítulo 2000 de "Materiales y Suministros" se registraron salidas de almacén de artículos de ferretería, papelería, limpieza y utensilios de cocina del ejercicio 2020 Y 2021, en el capítulo 3000 de "Servicios Generales" se debe al registro del Impuesto Sobre Nómina, pago de arrendamiento de equipo de cómputo, seguridad y vigilancia, agua y energía eléctrica entre otros.

Resultado Neto del Ejercicio.

RUBRO	2021	2020	VARIACIÓN	%
Ingresos Propios	105,222	617,020	-511,798	-82.95
más Subsidio recibido	126,279,738	137,120,543	-10,840,805	-7.91
Suman los Ingresos	126,384,960	137,737,563	-11,352,603	-8.24
Menos:				
Gastos de Funcionamiento	133,554,288	138,820,947	-5,266,659	-3.79
Depreciación	329,233	352,908	-23,675	-6.71
Resultado del ejercicio	-7,498,561	-1,436,292	-6,062,269	422.08

En el resultado neto del ejercicio 2021 se observó un déficit, con relación al ejercicio anterior derivado del gasto del Capítulo 1000 "Servicios Personales", de los pasivos del ISR, SAR FOVISSSTE y del Ahorro Solidario.





III.) “Notas al Estado de Variaciones en la Hacienda Pública/Patrimonio”

RUBRO	2021	2020	VARIACIÓN	%
Patrimonio Contribuido	99,127,173	58,653,637	40,473,536	69.00
Patrimonio Generado de ejercicios anteriores	-34,436,297	-26,003,056	-8,433,241	32.43
Patrimonio Generado del ejercicio	-7,498,561	-1,436,292	-6,062,269	422.08
Ajustes por cambios de valor	98,931,228	98,931,228	0	0.00
Total	156,123,543	130,145,517	25,978,026	19.96

Al mes de junio del presente año se obtuvo un superávit con relación al ejercicio anterior, derivado del incremento en el rubro de Patrimonio Contribuido, originado del alta de los inmuebles de la calle de Petén No. 419 Colonia Vértiz Narvarte, Alcaldía Benito Juárez, Ciudad de México con importe de \$10,990,204 (Diez millones novecientos noventa mil doscientos cuatro pesos 00/100 M.N.) y de Av. Universidad No. 150 Colonia Narvarte, Alcaldía Benito Juárez, Ciudad de México con importe de \$28,143,947 (Veintiocho millones ciento cuarenta y tres mil novecientos cuarenta y siete pesos 00/100 M.N.).

El incremento en el Patrimonio Contribuido se debe al traspaso de los Bienes registrados en cuentas de orden de los siguientes donantes: New Evolution Fitness México S. de R.L. de C.V. 9 escritorios base metálica con un importe de \$22,410 (Veintidós mil cuatrocientos diez pesos 00/100 M.N.); SEMARNART 583 Bienes Muebles con un importe de \$916,438 (Novecientos dieciséis mil cuatrocientos treinta y ocho pesos 00/100 M.N.); Enfermeras Unidas Plus S.A. de C.V. 5 camas semieléctricas, 5 reposet con un importe de \$57,181 (Cincuenta y siete mil ciento ochenta y un pesos 00/100 M.N.); Enfermeras Unidas Plus S.A. de C.V. 25 camas semieléctricas 25 cómodos 11 reposets con un importe de \$232,278 (Doscientos treinta y dos mil doscientos setenta y ocho pesos 00/100 M.N.).

IV.) “Notas al Estado de Flujos de Efectivo”

El saldo final que se muestra en el Estado de Flujo de Efectivo, en la cuenta de Efectivo y Equivalentes, se detalla de la siguiente manera:

Concepto	2021	2020	Variación
Efectivo	92,100	209,693	-117,593
Bancos	3,549,698	7,142,179	-3,592,481
Inversiones temporales (hasta 3 meses)	3,774	7,039,516	-7,035,742
Total de Efectivo y Equivalentes	3,645,572	14,391,388	-10,745,816

Muestra el recurso que se encuentra en las Cuentas de Cheques e Inversión del Banco Santander, S.A., al 30 de junio del 2021, para las actividades de operación del Instituto, indica el efecto neto de los movimientos sobre el efectivo y las otras partidas equivalentes al efectivo.





b) NOTAS DE MEMORIA (Cuentas de Orden)

En las cuentas de orden se registran movimientos de valores que no afectan o modifican el balance, sin embargo, su incorporación en libros es necesaria con fines de recordatorio contable, de control para consignar sus derechos o responsabilidades contingentes que puedan o no presentarse en el futuro.

Juicios Laborales en Proceso.

Corresponden a los juicios laborales que se tienen con motivo a las demandas de los trabajadores en contra del Instituto Nacional de las Personas Adultas Mayores. Al 30 de junio del 2021, existen 11 procesos de laudo firme condenatorio por un monto estimado de \$6,767,316, (Seis millones setecientos sesenta y siete mil trescientos dieciséis pesos 00/100 M.N.) y se encuentra en la fase de ejecución los cuales no se pagaron en el ejercicio 2020 debido a las circunstancias que imperaron a nivel nacional por la contingencia sanitaria, y por los cambios de administración en los mandos superiores del Instituto.

Asimismo, se informa que los juicios en etapa de Conciliación, Demanda y Excepciones son 73 procesos por un monto de \$79,174,804 (Setenta y nueve millones ciento setenta y cuatro mil ochocientos cuatro pesos 00/100 M.N.); los cuales se conforman de 16 procesos en etapa de instrucción del juicio, 35 procesos en etapa de ofrecimiento admisión y desahogo de pruebas, 12 procesos en etapa de dictamen y en proyecto de resolución, 5 procesos en trámite de notificación de laudo y 5 procesos en trámite de amparo. Los Cálculos monetarios son efectuados en la Subdirección de Recursos Humanos y Financieros.

Procedimientos Administrativos en Responsabilidad.

El seguimiento y cálculo de los montos corresponde al Órgano Interno de Control en el INAPAM.

Juicios Civiles.

Por su naturaleza los juicios en materia civil pueden sufrir variaciones en la liquidación de la sentencia.

Cuentas de Orden Presupuestarias.

El Presupuesto Anual de Ingresos asciende a la cantidad de \$335,984,655 (Trecientos treinta y cinco millones novecientos ochenta y cuatro mil seiscientos cincuenta y cinco pesos 00/100 M.N.), derivado de las adecuaciones presupuestarias el Presupuesto Modificado es por un monto de \$335,984,655 (Trecientos treinta y cinco millones novecientos ochenta y cuatro mil seiscientos cincuenta y cinco pesos 00/100 M.N.).





Para el mes de junio del presente año, el Presupuesto Original asciende a la cantidad de \$157,390,258 (Ciento cincuenta y siete millones trescientos noventa mil doscientos cincuenta y ocho pesos 00/100 M.N.), derivado de las adecuaciones presupuestarias realizadas en el mes de junio 2021 el Presupuesto Modificado es por un monto de \$131,602,166 (Ciento treinta y un millones seiscientos dos mil ciento sesenta y seis pesos 00/100 M.N.) y un Presupuesto Pagado por la cantidad de \$126,279,738 (Ciento veintiséis millones doscientos setenta y nueve mil setecientos treinta y ocho pesos 00/100 M.N.).

NOTAS DE GESTIÓN ADMINISTRATIVA.

1. Introducción

Los Estados Financieros del Instituto Nacional de las Personas Adultas Mayores, proveen de información financiera a los principales usuarios de la misma, al congreso y a los ciudadanos.

Los Estados Financieros, contabilizan los eventos y las transacciones económicas cuantificables de las operaciones expresadas y contabilizadas en moneda nacional, producto de su gestión presupuestaria.

2. Panorama Económico y Financiero

Durante el ejercicio presupuestal correspondiente al año anterior, en el que se vivió gran parte del mismo con el problema global de la pandemia a consecuencia del COVID-19 que afectó a nuestro país creando un estado de contingencia en todas las materias, impactando de manera directa a las finanzas de las dependencias, teniendo que aplicar políticas de austeridad en el ejercicio presupuestal, lo que dio como consecuencia poco margen de maniobra para llegar al cumplimiento de metas y objetivos institucionales.

3. Autorización e Historia

El Instituto es un Organismo Público Descentralizado de la Administración Pública Federal con personalidad jurídica y Patrimonio propio, creado por la Ley de los Derechos de las Personas Adultas Mayores, de acuerdo al Título Quinto, que comprende los artículos 24 al 42, publicado en el Diario Oficial de la Federación el 21 de junio de 2002; se actualizó y se publicó en el Diario Oficial de la Federación los días 26 de enero de 2005 y 25 de junio de 2009.





4. Organización y Objeto Social

El Instituto tiene por objeto general, coordinar, promover, apoyar, fomentar, vigilar y evaluar las acciones públicas, estrategias y programas que se deriven de ella. El Instituto procurará el desarrollo humano integral de las personas adultas mayores, entendiéndose por éste, el proceso tendiente a brindar a este sector de la población, actividades productivas, retribuciones justas, asistencia y las oportunidades necesarias para alcanzar niveles de bienestar y una vida digna y con calidad, orientando a reducir las desigualdades externas y las inquietudes de género, evitando su discriminación por edad, que asegure sus necesidades básicas y desarrolle su capacidad e iniciativas en un entorno social incluyente.

El Director General del Instituto, es nombrado y removido por el Presidente de la República, o a Indicación de éste a través del Coordinador de Sector por el H. Consejo Directivo y deberá cumplir con los requisitos señalados en el artículo 21 de la Ley Federal de las Entidades Paraestatales. El Director General tendrá la representación legal, trámite y resolución de los asuntos del Instituto, y para el ejercicio de sus funciones y el despacho de los asuntos y actos que le competan, cuenta con las siguientes unidades administrativas a que se refiere el Estatuto.

I. Direcciones:

- a) Administración y Finanzas;
- b) de Gerontología; y
- c) de Fortalecimiento de Operación de las Políticas Públicas.

II. Subdirecciones:

- a) Jurídica;
- b) de Modelos Gerontológicos y Capacitación;
- c) de Vinculación, Coordinación y Concertación;
- d) de Recursos Humanos y Financieros;
- e) de Recursos Materiales, Servicios Generales y Sistemas; y
- f) de Coordinación de Políticas Públicas.

III. Departamentos

- a) Contabilidad y Presupuesto;
- b) de Personal;
- c) de Adquisiciones e inventarios;
- d) de Mantenimiento y Servicios;
- e) de Inclusión Social y Productiva;
- f) de Vinculación Estatal;
- g) de Evaluación;
- h) de Capacitación; y
- i) de Diseño de Modelos





5. Bases de Preparación de los Estados Financieros

Los Estados Financieros del Instituto Nacional de las Personas Adultas Mayores se elaboran en base a la Ley General de Contabilidad Gubernamental vigente, al Manual de Contabilidad Gubernamental para el sector paraestatal, emitido por la Secretaría de Hacienda y Crédito Público, a través de la Unidad de Contabilidad Gubernamental e Informes sobre la Gestión Pública. Cada una de las normas se aplica de conformidad con lo dispuesto en el Marco conceptual y los postulados básicos de la misma Ley, las entradas y salidas de almacén se encuentran valuadas a costo promedio tomando en cuenta el flujo físico de los productos, este método se aplica cuando existe variación de precios de artículos que se adquieren repetitivamente.

Postulados Básicos:

- 1) Sustancia Económica.
- 2) Entes Públicos.
- 3) Existencia Permanente.
- 4) Revelación Suficiente.
- 5) Importancia Relativa.
- 6) Registro e Integración Presupuestaria.
- 7) Consolidación de la Información Financiera
- 8) Devengo Contable
- 9) Valuación
- 10) Dualidad Económica
- 11) Consistencia

El registro de las operaciones contables está sujeto a la Ley General de Contabilidad Gubernamental en cumplimiento del artículo 7 en el que se establece que los entes públicos adoptarán e implementarán, con carácter de obligatorio, las decisiones que tome el consejo.

Características del Sistema de Contabilidad Gubernamental (SCG)

Al 30 de junio del año en curso, el sistema de Contabilidad gubernamental se encuentra en proceso de revisión de la contratación para su implementación en la Subdirección de Recursos Materiales, Servicios Generales y Sistemas y para el caso de la Subdirección de Recursos Humanos y Financieros falta el área de Nómina, ya que actualmente Contabilidad y Presupuesto reúne las normas y procedimiento emitidos por el Consejo de Armonización Contables (CONAC), específicamente con lo dispuesto en el artículo 19 de la Ley General de Contabilidad Gubernamental (LGCG), por lo que el registro de las operaciones e información que emite son responsabilidad de la administración.



[Handwritten signatures in blue ink]



6.- Políticas de Contabilidad Significativas

La entidad reconoció hasta el 31 de diciembre de 2007 los efectos de la Inflación Financiera, de conformidad con los Lineamientos establecidos en la circular técnica NIF-06-BIS“A”, aplicable a Entidades Paraestatales no Lucrativas (Apartado “D”) emitida por la Secretaría de Hacienda y Crédito Público y de la Secretaría de la Función Pública, la cual establece que debe efectuarse la actualización de los inventarios, de los inmuebles, mobiliario y equipo y su correspondiente depreciación acumulada y del ejercicio de acuerdo al Índice Nacional de Precios al Consumidor publicado por el Banco de México; sin embargo, a partir de 2008 la entidad interrumpió este procedimiento debido al entorno no inflacionario, actualmente se están realizando las gestiones necesarias para llevar a cabo la actualización.

Los Materiales y Artículos de Consumo se registran a costo de adquisición y se valúan a precio promedio.

Las relaciones laborales se regulan conforme a lo establecido en el apartado “B” del Artículo 123 Constitucional, y en concreto las pensiones de retiro se determinan atendiendo a cada caso en particular, una parte de los trabajadores son asumidas por el Instituto de Seguridad y Servicios Sociales de los Trabajadores del Estado (ISSSTE) y otra en su mayoría por las Entidades que administran las AFORES de cada trabajador.

La asignación presupuestal para gastos de operación e inversión se registra como ingreso para ser aplicado a los costos de programas de operación de la entidad y como aportaciones al patrimonio, respectivamente.

El Instituto no es contribuyente del Impuesto Sobre la Renta de acuerdo al artículo 79 fracción XXIII y XXIV de la ley en materia, no está sujeto a la ley del Impuesto al Valor Agregado, derivado a que no efectúa actos gravados para efectos de esta contribución. El IVA pagado en adquisiciones de bienes y servicios se adiciona a la inversión o al gasto, está sujeto al Código Fiscal de la Federación, de conformidad a los artículos 155 fracción III, 78 y 196, está obligado a realizar aportaciones al Instituto de Seguridad y Servicios Sociales de los Trabajadores del Estado (ISSSTE), así como a efectuar aportaciones al FOVISSSTE Y SAR.

El cálculo de la depreciación se realiza por el método de Línea Recta aplicando los siguientes porcentajes:

CONCEPTO	%
CONSTRUCCIONES	5
EQUIPO E INSTRUMENTAL MÉDICO	5
MOBILIARIO Y EQUIPO DE ADMINISTRACIÓN	10
COLECCIONES CIENTÍFICAS, ARTÍSTICAS Y CULTURALES	10
EQUIPOS Y APARATOS DE COMUNICACIÓN Y TEL.	10
VEHICULOS Y EQUIPO DE TRANSPORTE	25
EQUIPO DE COMPUTO	30
MAQUINARIA, HERRAMIENTAS Y APARATOS	35



[Handwritten signatures]



BIENESTAR
SECRETARÍA DE BIENESTAR



INAPAM
INSTITUTO NACIONAL DE LAS
PERSONAS ADULTAS MAYORES

El registro de los dos edificios que se encuentran ubicados en la calle de Petén No. 419 Colonia Vértiz Narvarte, Alcaldía Benito Juárez, Ciudad de México con importe de \$10,990,203 (Diez millones novecientos noventa mil doscientos tres pesos 00/100 M.N.) y de Av. Universidad No. 150 Colonia Narvarte, Alcaldía Benito Juárez, Ciudad de México con importe de \$28,143,947 (Veintiocho millones ciento cuarenta y tres mil novecientos cuarenta y siete pesos 00/100 M.N.), se depreciaran de acuerdo con su vida útil.

Por otro lado, la depreciación que no fue calculada entre los años 2008 y 2019, está trabajando en el presente ejercicio, la cual se registrará en el gasto y afectado al Resultado de Ejercicios Anteriores.

Bajo Protesta de decir Verdad declaramos que los Estados Financieros y sus notas son razonables y responsabilidad del Instituto Nacional de las Personas Adultas Mayores.

Elaboró

LIC. SONIA PATRICIA BARONA FUENTES
JEFA DEL DEPARTAMENTO DE
CONTABILIDAD Y PRESUPUESTO

Revisó

MTRA. PETRA SALGADO CERVANTES
SUBDIRECTORA DE RECURSOS
HUMANOS Y FINANCIEROS

Autorizó

LIC. JORGE ALBERTO VALENCIA SANDOVAL
DIRECTOR DE ADMINISTRACIÓN Y
FINANZAS

